Aika 10.5.2021 klo 17.00 – 18.44

Paikka Elomaan koulun liikuntasali

1	Kokouksen laillisuus ja päätösvaltaisuus
2	Pöytäkirjan tarkastajien valitseminen
3	Työjärjestyksen hyväksyminen
4	Tilinpäätöksen hyväksyminen ja vastuuvapauden myöntäminen
5	Tarkastuslautakunnan arviointikertomus vuodelta 2020
6	Henkilöstötilinpäätös 2020
7	Kunnanhallituksen ja sivistyslautakunnan koko
8	Eron myöntäminen Ari Kämpille keskusvaalilautakunnan varajäsenyydestä/uuden varajäsenen valitseminen
9	Eron myöntäminen Pirjo Kiesilälle keskusvaalilautakunnan jäsenyydestä/uuden jäsenen valitseminen
10	Eron myöntäminen Juha Ukkoselle keskusvaalilautakunnan varajäsenyydestä/uuden varajäsenen valitseminen
11	Otavan teollisuusalueen asemakaava
12	Kiinteistöjen vaihto/ Hirvensalmen kunta ja Jukka Suuronen
13	Ympäristönsuojelumääräysten päivittämisen hyväksyminen
14	Tilapäisen valiokunnan asettaminen
15	Sidonnaisuusrekisterin päivitys
16	Aloitteet 2020
17	Itä-Suomen päihdehuollon kuntayhtymän (Tuustaipaleen) loppuselvityksen hyväksyminen ja kuntayhtymän purkautumisen loppuun saattaminen
18	Ilmoitusasiat
19	Kiireellisenä käsiteltävät asiat
20	Valtuustoaloitteet

Aika	10.5.2021 klo 17.00 – 18.44
Paikka	Elomaan koulun liikuntasali
Läsnä olleet jäsenet	Gynther Timo Heinikainen Antti Hölttä Pepe Kekkonen Esko Kovanen Seppo Kuitunen Jouni Kämppi Ari Lindgren Eeva-Liisa Liukkonen Heikki Luntta Pirkko Manninen Juhani Mynttinen Maritta, puheenjohtaja Pesonen Sirpa-Helena Raatikainen Hannu Rantalainen Risto Ruhanen Aada Ruhanen Esa Ruottinen Markku Samaletdin Dina Selenius Jyrki, varajäsen Väisänen Seija
Muut läsnäolijat	Ruhanen Seppo — kunnanjohtaja Lahdelma Petteri — rehtori Isokääntä Heikki — elinkeinoasiamies Viljanen Asko — tekninen johtaja
Poissa	Hotanen Jani

1 § Kokous avattiin sekä todettiin laillisuus ja päätösvaltaisuus.

2 § Pöytäkirjan tarkastajiksi valittiin Aada Ruhanen ja Esa Ruhanen.

Pöytäkirjan allekirjoitus ja varmennus

Maritta Mynttinen
Puheenjohtaja

Anne Matilainen
pöytäkirjanpitäjä

Pöytäkirjan tarkastajat, tarkastusaika ___.___.2021

_____ _____
Aada Ruhanen Esa Ruhanen

Pöytäkirja on pidetty yleisesti nähtävänä 17.5.2021

hallintojohtaja Anne Matilainen

KOKOUKSEN LAILLISUUS JA PÄÄTÖSVALTAISUUS -kokouskutsun asia 1

Kvalt § 1/10.5.2021

Kuntalain 94 §:n mukaan kokouskutsun valtuuston toimikauden ensimmäiseen kokoukseen antaa kunnanhallituksen puheenjohtaja ja kokouksen avaa iältään vanhin läsnä oleva valtuutettu, jo ka johtaa puhetta kunnes valtuuston puheenjohtaja ja varapuheenjohtajat on valittu.

Tästä kokouksesta on ilmoitettu 3.5.2021 päivätyllä kutsulla, joka on lähetetty valtuutetuille (liite nro 1). Kutsu on lisäksi julkaistu kunnan ilmoitustaululla, kunnan www- kotisivuilla ja paikallislehdessä Hirvensalmelainen on julkaistu ilmoitus kokouksen ajasta ja paikasta.

Hallintosäännön 13.11.2017 § 14 mukaan kutsu valtuuston kokoukseen on vähintään neljä päivää ennen kokousta lähetettävä erikseen kullekin valtuutetulle, kunnanhallituksen jäsenelle, kunnanjohtajalle ja samassa ajassa on kokouksesta annettava yleisesti tieto julkisten kuulutusten ilmoitustaululla.

Kuntalain 103 §:n mukaan kunnanvaltuusto on päätösvaltainen, kun kaksi kolmannesta valtuutetuista on saapuvilla.

Esitys

Todetaan kokouksen laillisuus ja päätösvaltaisuus.

Päätös

Hyväksyttiin.

PÖYTÄKIRJAN TARKASTAJIEN VALITSEMINEN -kokouskutsun asia 2

Kvalt § 2/10.5 2021 Pöytäkirja voidaan tarkastaa 12.5.2021.

Khall esitys Kunnanvaltuusto valitsee kaksi valtuutettua tarkastamaan tämän kokouksen pöytäkirjan.

Päätös Pöytäkirjan tarkastajaksi valittiin Aada Ruhanen ja Esa Ruhanen.

TYÖJÄRJESTYKSEN HYVÄKSYMINEN -kokouskutsun asia 3

Kvalt § 3/10.5.2021

Khall esitys Kunnanvaltuusto hyväksyy tämän esityslistan asioiden käsittelyjärjestykseksi.

Päätös Hyväksyttiin.

TILINPÄÄTÖKSEN HYVÄKSYMINEN JA VASTUUVAPAUDEN MYÖNTÄMINEN – kokouskutsun asia 4

Tark.ltk
16 §

Hirvensalmen kunnanhallitus on kokouksessaan 29.03.2021 käsitellyt Hirvensalmen kunnan tilinpäätöksen vuodelta 2020. Tilintarkastaja Mika Mikkonen antaa tilintarkastuskertomuksen vuodelta 2020.

Esitys

Tarkastuslautakunta päättää esittää kunnanvaltuustolle, että
- vuoden 2020 tilinpäätös voidaan hyväksyä
- vastuuvapaus voidaan myöntää kunnan hallintoa ja taloutta hoitaneille toimielinten jäsenille ja tehtäväalueiden johtaville viranhaltijoille tilikaudelta 1.1.-31.12.2020.

Päätös

Tarkastuslautakunta päätti esittää kunnanvaltuustolle vuoden 2020 tilinpäätöksen hyväksymistä ja vastuuvapauden myöntämistä kunnan hallintoa ja taloutta hoitaneille jäsenille ja tehtäväalueiden johtaville viranhaltijoille tilikaudelta 1.1.-31.12.2020.

Kvalt 4 §/10.5.2021

Tilinpäätös liitteenä n:o 2 ja tilintarkastuskertomus liitteenä n:o 3

Tark.ltk esitys

Kunnanvaltuusto
- Merkitsee tiedokseen tilintarkastuskertomuksen vuodelta 2020 (liite 3).

- Vahvistaa vuoden 2020 tilinpäätöksen.

- Hyväksyy tilikauden tuloksen käsittelyn hallituksen toimintakertomuksessa esittämällä tavalla.

- Myöntää vastuuvapauden kunnan hallintoa ja taloutta hoitaneille jäsenille ja tehtäväalueiden johtaville viranhaltijoille tilikaudelta 1.1.-31.12.2020.

Päätös

Hyväksyttiin.

TARKASTUSLAUTAKUNNAN ARVIOINTIKERTOMUS VUODELTA 2020 – kokouskutsun asia 5

Tark.ltk 17 §

Tarkastuslautakunnan tulee antaa valtuustolle arvionsa valtuuston asettamien toiminnallisten ja taloudellisten tavoitteiden toteutumisesta vuonna 2020.
Kuntalaissa ei ole määritelty raportin muotoa tai määräaikaa.

Esitys

Tarkastuslautakunta päättää arviointikertomuksen käsittelyn aikataulusta.

Päätös

Tarkastuslautakunta päätti antaa kunnanvaltuustolle liitteen 3 mukaisen arviointikertomuksen vuodelta 2020.

Kvalt 5 § /10.5.2021

Arviointikertomus liitteenä 4.

Tark.ltk esitys

Kunnanvaltuusto merkitsee tarkastuslautakunnan antaman arviointikertomuksen tiedoksi.

Päätös

Hyväksyttiin.

HENKILÖSTÖTILINPÄÄTÖS 2020 – kokouskutsun asia 6

Khall § 41/26.4.2021

Hirvensalmen kunnassa valmistui ensimmäinen henkilöstötilinpäätös vuonna 2006. Henkilöstötilinpäätöksen kokoamisesta vastaa kunnan hallintotoimisto. Henkilöstötilinpäätöksen tavoitteena on antaa tietoa kiinnostuneille kunnan henkilöstövoimavarojen määrästä ja rakenteesta, työvoimakustannuksista sekä henkilöstön hyvinvoinnista ja työkyvystä.

Liite 4

Henkilöstötilinpäätöksessä kuvataan jo toteutunutta kehitystä, mutta sen tietojen perusteella voidaan jo varautua tulevaan. Henkilöstövoimavarojen arviointi on arvokas henkilöstöjohtamisen apuväline. Kun arviointia tehdään hyväksyttyjen suositusten mukaan, helpottaa se seudullista, kuntien välistä ja valtakunnallista vertailtavuutta.

Henkilöstötilinpäätös on käsitelty yhteistyötoimikunnassa 14.4.2021.

Hirvensalmen kunnan henkilöstötilinpäätös vuodelta 2020 on liitteenä 4.

Kj.

Kunnanhallitus merkitsee liitteenä 4 olevan henkilöstötilinpäätöksen 2020 tiedoksi ja esittää sen kunnanvaltuustolle tiedoksi.

Päätös

Hyväksyttiin.

Kvalt 6 §/10.5.2021

Khall esitys

Kunnanvaltuusto merkitsee liitteenä 5 olevan henkilöstötilinpäätöksen tiedoksi.

Päätös

Hyväksyttiin.

KUNNANHALLITUKSEN JA SIVISTYSLAUTAKUNNAN KOKO – kokouskutsun asia 7

Khall § 36/26.4.2021

Hirvensalmen kunnan valtuuston koko on 17 jäsentä tulevalla valtuustokaudella 2021-2025.

Nykyinen luottamushenkilöorganisaatio on seuraava:
- kunnanvaltuusto 21 jäsentä
- kunnanhallitus 7 jäsentä
- tarkastuslautakunta 3 jäsentä
- keskusvaalilautakunta 5 jäsentä
- sivistyslautakunta 7 jäsentä
- tekninen lautakunta 5 jäsentä
- rakennuslautakunta 5 jäsentä

Valtuuston koon pienenemisen myötä on paikallaan pienentää myös kunnanhallituksen ja sivistyslautakunnan kokoa. Uudessa lautakuntarakenteessa teknisen lautakunnan, sivistyslautakunnan ja rakennuslautakunnan esitetään olevan viisi (5) jäsenisiä. Tarkastuslautakunnan jäsenmäärään ei tule muutosta. Keskusvaalilautakunnan jäsenmäärä taas määräytyy vaalilain mukaisesti. Tällöin keskusvaalilautakunta pysyisi viisi (5) jäsenisenä ja tarkastuslautakunta kolme (3) jäsenisenä. Tarkastuslautakunnan puheenjohtajan ja varapuheenjohtajan tulee olla valtuutettuja.

Kj. Kunnanhallitus esittää kunnanvaltuustolle, että hallintosääntöä muutetaan siten, että
- Kunnanhallituksessa on viisi jäsentä
- Sivistyslautakunnassa on viisi jäsentä

Muutos tulee voimaan 1.8.2021 alkaen.

Päätös Keskustelun aikana Pirkko Luntta teki seuraavan muutosesityksen: Hallintosääntöä tarkastellaan kokonaisuudessaan siten, että kunnanhallituksen koko on seitsemän jäsentä, sivistyslautakunnan 7 jäsentä, tarkastuslautakunnan viisi jäsentä. Lisäksi yhdistetään tekninen- ja rakennuslautakunta ja siinä on seitsemän jäsentä. Hallintosääntöön päivitetään etäkokousten ja sähköisen allekirjoituksen osalta. Ari Kämppi kannatti muutosesitystä.

Puheenjohtaja totesi, että on tehty kannatettu muutosesitys ja tulee äänestää. Äänestystavaksi hän esitti kädennostoäänestystä. Esitys hyväksyttiin.

Sen puolesta, ketkä kannattavat kunnanjohtajan esitystä äänestävät JAA ja Pirkko Luntan esityksen puolesta äänestävät EI.

Suoritettiin äänestys. Äänestyksessä annettiin yhteensä 7 ääntä. Äänet jakautuivat seuraavasti:

JAA 5 (Pepe Hölttä, Heikki Liukkonen, Eeva-Liisa Lindgren, Hannu Raatikainen ja Seija Väisänen)
EI 2 (Ari Kämppi ja Pirkko Luntta)

Puheenjohtaja totesi, että kunnanjohtajan esitys on kunnanhallituksen päätös.

Hyväksyttiin.

Pirkko Luntta jätti asiasta eriävän mielipiteen (liite 7).

Kvalt 7 §/10.5.2021

Khall esitys Kunnanhallitus esittää,että hallintosääntöä muutetaan siten, että
- Kunnanhallituksessa on viisi jäsentä
- Sivistyslautakunnassa on viisi jäsentä

Muutos tulee voimaan 1.8.2021 alkaen.

Päätös Keskustelun aikana Pirkko Luntta esitti, että asia palautetaan valmisteluun. Ari Kämppi kannatti.

Puheenjohtaja totesi, että asian palauttamisesta valmisteluun tulee äänestää. Äänestystavaksi hän esitti nimenhuutoäänestystä. Esitys hyväksyttiin.

Sen puolesta, ketkä kannattavat asian käsittelyn jatkamista äänestävät JAA ja Pirkko Luntan esitystä, äänestävät EI.

Suoritetussa äänestyksessä annettiin 21 ääntä, jotka jakaantuivat seuraavasti:

JAA	12
EI	9

Puheenjohtaja totesi, että asian käsittelyä jatketaan.

Keskustelun jatkuessa Ari Kämppi teki seuraavan muutosesityksen: Kunnanhallituksen koko on seitsemän jäsentä ja sivistyslautakunnan koko on seitsemän jäsentä.

Jyrki Selenius kannatti muutosesitystä.

Puheenjohtaja totesi, että on tehty kannatettu muutosesitys ja asiasta tulee äänestää. Puheenjohtaja esitti äänestystavaksi nimenhuutoäänestystä. Valtuusto hyväksyi äänestystavan.

Puheenjohtaja esitti, että ne jotka ovat kunnanhallituksen esityksen kannalla, äänestävät JAA ja Ari Kämpin esitystä kannattavat äänestävät EI.

Suoritetussa äänestyksessä annettiin 21 ääntä, jotka jakaantuivat seuraavasti:

JAA	12
EI	9

Hyväksyttiin kunnanhallituksen esitys.

Merkitään pöytäkirjaan liite 13, äänestysluettelo.

ERON MYÖNTÄMINEN ARI KÄMPILLE KESKUSVAALILAUTAKUNNAN VARAJÄSENYYDESTÄ/UUDEN VARAJÄSENEN VALITSEMINEN – kokouskutsun asia 8

Khall § 14/1.3.2021

Kunnanvaltuusto on kokouksessaan 12.6.2017 § 35 valinnut Ari Kämpin keskusvaalilautakunnan varajäseneksi.

Ari Kämppi hakee eroa keskusvaalilautakunnan varajäsenyydestä 1.2.2021 vastaanotetulla kirjeellä.

Kj

Kunnanhallitus esittää kunnanvaltuustolle, että se myöntää eron Ari Kämpille keskusvaalilautakunnan varajäsenyydestä ja valitsee varajäsenen keskusvaalilautakuntaan hänen tilalleen.

Päätös

Hyväksyttiin.

Merkittiin pöytäkirjaan, että Ari Kämppi ilmoitti olevansa esteellinen asian käsittelyyn ja poistui kokouksesta asian käsittelyn ajaksi.

Kvalt 8 §/10.5.2021

Khall esitys

Kunnanvaltuusto myöntää eron Ari Kämpille keskusvaalilautakunnan varajäsenyydestä ja valitsee varajäsenen keskusvaalilautakuntaan hänen tilalleen.

Päätös

Kunnanvaltuusto myönsi eron Ari Kämpille keskusvaalilautakunnan varajäsenyydestä ja keskusvaalilautakunnan varajäseneksi valittiin Aija Nummelin.

ERON MYÖNTÄMINEN PIRJO KIESILÄLLE KESKUSVAALILAUTAKUNNAN JÄSENYYDESTÄ/UUDEN JÄSENEN VALITSEMINEN – kokouskutsun asia 9

Khall § 26/29.3.2021

Kunnanvaltuusto on kokouksessaan 29.4.2019 § 9 valinnut Pirjo Kiesilän keskusvaalilautakunnan jäseneksi.

Pirjo Kiesilä hakee eroa keskusvaalilautakunnan jäsenyydestä 22.3.2021 vastaanotetulla kirjeellä.

Kj

Kunnanhallitus esittää kunnanvaltuustolle, että se myöntää eron Pirjo Kiesilälle keskusvaalilautakunnan jäsenyydestä ja valitsee jäsenen keskusvaalilautakuntaan hänen tilalleen.

Päätös

Hyväksyttiin.

Kvalt 9 §/10.5.2021

Khall esitys

Kunnanvaltuusto myöntää eron Pirjo Kiesilälle keskusvaalilautakunnan jäsenyydestä ja valitsee jäsenen keskusvaalilautakuntaan hänen tilalleen.

Päätös

Kunnanvaltuusto myönsi eron Pirjo Kiesilälle keskusvaalilautakunnan jäsenyydestä ja keskusvaalilautakunnan jäseneksi valittiin Timo Marttinen.

ERON MYÖNTÄMINEN JUHA UKKOSELLE KESKUSVAALILAUTAKUNNAN VARAJÄSENYYDESTÄ/UUDEN VARAJÄSENEN VALITSEMINEN – kokouskutsun asia 10

Khall § 14/1.3.2021

Kunnanvaltuusto on kokouksessaan 29.4.2019 § 9 valinnut Juha Ukkosen keskusvaalilautakunnan varajäseneksi.

Juha Ukkonen hakee eroa keskusvaalilautakunnan varajäsenyydestä 1.2.2021 vastaanotetulla kirjeellä.

Kj

Kunnanhallitus esittää kunnanvaltuustolle, että se myöntää eron Juha Ukkoselle keskusvaalilautakunnan varajäsenyydestä ja valitsee varajäsenen keskusvaalilautakuntaan hänen tilalleen.

Päätös

Hyväksyttiin.

Kvalt 10 §/10.5.2021

Khall esitys

Kunnanvaltuusto myöntää eron Juha Ukkoselle keskusvaalilautakunnan varajäsenyydestä ja valitsee varajäsenen keskusvaalilautakuntaan hänen tilalleen.

Päätös

Kunnanvaltuusto myönsi eron Juha Ukkoselle keskusvaalilautakunnan varajäsenyydestä ja keskusvaalilautakunnan varajäseneksi valittiin Hannu Ripatti.

OTAVANTIEN TEOLLISUUSALUEEN ASEMAKAAVA – kokouskutsun asia 11

Tekn.ltk 16.1.2019
33 §

Suunniteltu Otavantien teollisuusalue sijaitsee Hirvensalmen taajaman koillispuolella, Otavantien (seututie 431) varrella. Alue sijaitsee keskustaajamasta n. 5 km, Mikkeliin on matkaa noin 30 km. Kaava-alueen pinta-ala on noin 13,71 ha. Suunnittelualue rajautuu pohjoisesta Otavantiehen, ja muilta osin ympäröiviin metsäalueisiin.

Suunnittelualueella on voimassa *Kirkonkylän seudun ja Vilkonharju-Liukonniemen osayleiskaavan muutos,* joka on hyväksytty Hirvensalmen kunnanvaltuustossa 2.5.2016. Yleiskaavassa suunnittelualueelle kohdistuu T eli *Teollisuusrakennusten alue*. Yleiskaava edellyttää, että alueen toteuttaminen ja suunnittelu tulee perustua asemakaavaan.

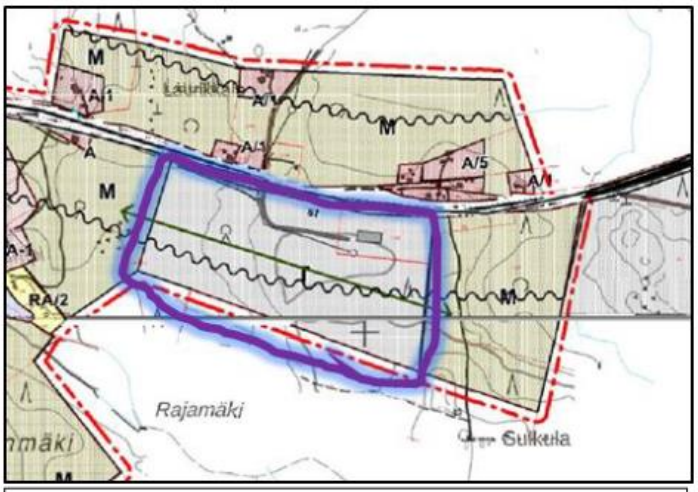

Kuva: *Ote yleiskaavakartasta, johon suunnittelualue on osoitettu violetilla rajauksella.*

Asemakaavalla tutkitaan ympäristöhaittoja aiheuttamattoman teollisuusalueen sijoittamista hyvien kulkuyhteyksien varrelle, lähelle taajamaa. Laadittavan asemakaavan avulla pyritään vastaamaan teollisuustonttikysyntään ja luomaan uusia teollisuus- ja yritystontteja Hirvensalmelle.

Alueelta on tehty luontoinventointi, jonka maastotyöt on tehty loppukesällä 2018 ja raportti 11.10.2018. Asemakaava-alueella ei todettu arvokkaita luontokohteita tai suojeltavia lajeja, jotka olisi erityisesti huomioitava maankäytön suunnittelussa.

Alueella sijaitsee yksi valmis teollisuushalli (karting), yksi rakenteilla oleva halli sekä Hirvensalmen Energian hakeranka varastoalue. Suunnittelualueen maanomistajana on Hirvensalmen kunta ja yksityinen maanomistaja.

Tällä kaavamuutoksella laaditaan yleiskaavan mukaiselle teollisuusalueelle asemakaava, jossa osoitetaan ympäristöhaittoja aiheuttamattomalle teollisuudelle korttelialueita (TY-1) sekä kaavatiealuetta. Muu kaavaan kuuluva alue osoitetaan metsätalousalueena (M).

TY-1 *Ympäristöhäiriöitä aiheuttamattomien teollisuusrakennusten korttelialue*
M *Maa- ja metsätalousalue*

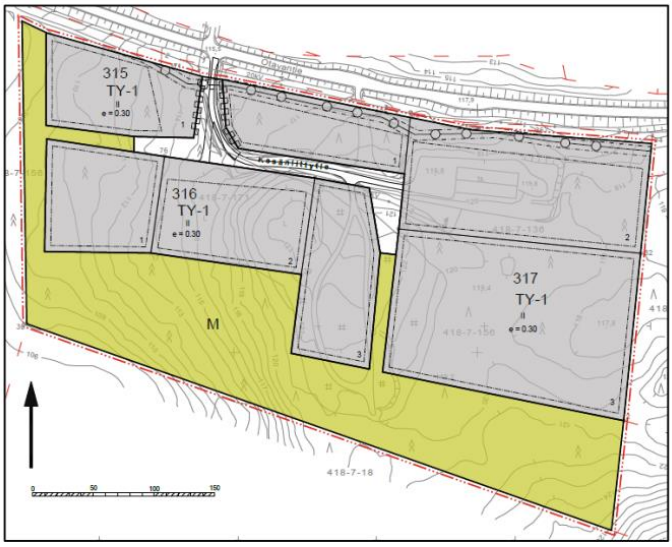

Tarkemmat kaavaluonnosasiakirjat esiteltiin kokouksessa, liite nro 1.

Tekn.joht. Tekninen lautakunta päättää asettaa nähtäville Otavantien teollisuusalueen asemakaavaluonnoksen ja osallistumis- ja arviointisuunnitelman 30 vuorokauden ajaksi MRL 63 § ja MRA 27 §:n mukaisesti ja pyytää siitä tarvittavat lausunnot, MRA 28 §.

Päätös Hyväksyttiin.

Tekn. ltk 29.4.2020
30 §

Kaavaluonnos on ollut nähtävillä 6.11.2019 - 9.12.2019. Kaavaluonnoksesta annettiin 5 lausuntoa sekä 1 muistutus.
Pohjois-Savon ELY-keskuksella, Etelä-Savon ELY-keskuksella ja Maakuntaliitolla ei ole huomautettavaa kaavaluonnoksen johdosta.

Ympäristöpalveluiden ja Rakennuslautakunnan tarkentavat huomiot on kaavanlaatija ottanut huomioon ehdotusta laatiessaan. Muutoin ei ollut huomautettavaa. Saapuneeseen huomautukseen kaavanlaatija myös on laatinut vastineen. Vastineet on annettu liitteenä nro 5 olevissa kaava-asiakirjoissa kaavaselostuksen s.17-19.

Kaavaluonnokseen verrattuna kaavakartalle on Otavantien reunaan osoitettu EV, suojaviheralue. Tontti jossa sisäkarting sijaitsee, on osoitettu aluevarauksella TYE -1 ja yleisiin kaavamääräyksiin on lisätty alueella olevan vesi- ja viemäriverkostoon liittymistarve.

Kaavaehdotuksen kaavakartta:

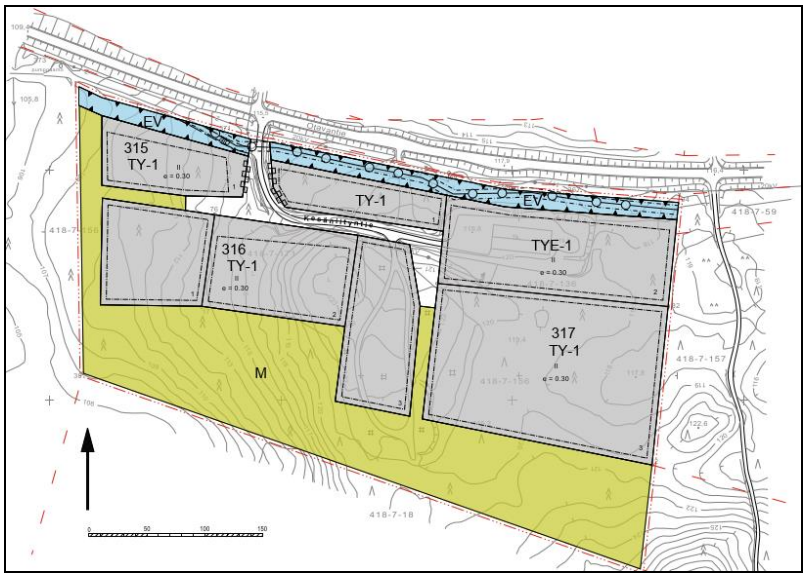

Kaavaehdotusasiakirjat liitteenä nro 2.

Tekn.joht. Tekninen lautakunta asettaa Otavantien teollisuusalueen asemakaavan muutosehdotuksen nähtäville 30 vuorokauden ajaksi, MRL 65 ja MRA 27 § ja pyytää siitä tarvittavat lausunnot MRA 28 §.

Päätös Hyväksyttiin.

Khall § 17/ 1.3.2021

Muutosehdotus on ollut julkisesti nähtävillä ajalla 27.5.- 26.6.2020. Muutosehdotuksesta annettiin neljä lausuntoa. Muistutuksia ei ehdo-

tusvaiheeseen tullut.

Etelä-Savon ELY-keskuksella, Mikkelin seudun ympäristöpalveluilla ja Rakennuslautakunnalla ei ollut kaavamuutoksista huomautettavaa. Pohjois-Savon ELY-keskus pyytää huomioimaan vaikutusten arvioinnissa alueelle suuntautuvan ja kääntyvän ajoneuvoliikenteen vaikutuksia Otavantien liikenneturvallisuuteen. Myös liikennemelulta suojautumisen huomioimisen kaavamääräyksessä, mikäli alueella tapahtuva toiminta on virkistykseen rinnastettavaa, melulle herkkää toimintaa. Kaavanlaatija on huomioinut mainitut asiat kaavaselostuksessa ja antanut vastineensa.

Kaava-asiakirjat ja lausunnot, liite nro 1

Kj Kunnanhallitus hyväksyy Otavantien teollisuusalueen asemakaavan ja esittää sen edelleen kunnanvaltuuston hyväksyttäväksi, MRL 52 §.

Päätös Hyväksyttiin.

Kvalt 11 §/10.5.2021

khall esitys Kunnanvaltuusto hyväksyy Otavantien teollisuusalueen asemakaavan. MRL 52 §. Liite 6.

Päätös Hyväksyttiin.

KIINTEISTÖJEN VAIHTO/ HIRVENSALMEN KUNTA JA JUKKA SUURONEN – kokouskutsun asia 12

Khall § 46/ 26.4.2021

Kunta ja Jukka Suuronen ovat neuvotelleet kiinteistöjen vaihdosta liitteen 6 mukaisesti.
Asiaa on valmisteltu siten, että kunta luovuttaa Pöyryn kylässä sijaitsevan Kesäniitty nimisen tilan 097-418-7-156 määräalan noin 33 000 m2 ja saa vaihdossa Pöyryn kylässä sijaitsevan Piili nimisen tilan 097-418-4-76 määräalan noin 45 000 m2 ja välirahan 19 000 euroa.

Kj. Kunnanhallitus hyväksyy kunnan ja Jukka Suurosen välisen, liitteenä 6 olevan luonnoksen kiinteistöjen vaihtokirjasta ja esittää sen edelleen valtuustolle hyväksyttäväksi.

Päätös Hyväksyttiin.

Kvalt 12 § /10.5.2021

Khall esitys Kunnanvaltuusto hyväksyy liitteenä nro 7 olevan kiinteistöjen vaihtokirjan.

Päätös Hyväksyttiin.

YMPÄRISTÖNSUOJELUMÄÄRÄYSTEN PÄIVITTÄMISEN HYVÄKSYMINEN – kokouskutsun asia 13

Khall § 30/ 29.3.2021

Ympäristönsuojelulain (YSL, 527/2014) 202.1 §:n mukaan kunta voi antaa ympäristönsuojelulain täytäntöön panemiseksi tarpeellisia paikallisista olosuhteista johtuvia, kuntaa tai sen osaa koskevia yleisiä määräyksiä (*kunnan ympäristönsuojelumääräykset*). Tällä hetkellä voimassa olevat Mikkelin kaupungin sekä Hirvensalmen, Mäntyharjun ja Pertunmaan kuntien yhteiset ympäristönsuojelumääräykset ovat tulleet voimaan vuonna 2012. Kangasniemen ympäristönsuojelumääräykset ovat tulleet voimaan vuonna 2015. Tämän jälkeen kunnan ympäristönsuojeluviranomaisen toimialaan kuuluvassa lainsäädännössä on tapahtunut useita muutoksia. Merkittävin muutos liittyy ympäristönsuojelulain kokonaisuudistukseen, joka astui voimaan 1.9.2014. Myös jätevesilainsäädännössä on tapahtunut muutoksia, kun ympäristönsuojelulain muutoslaki (19/2017) astui voimaan 3.4.2017.

Ympäristönsuojelumääräysten päivittämisen tavoitteena on luoda koko toimialueelle yhteiset ympäristönsuojelumääräykset ja päivittää määräykset vastaamaan voimassa olevaa lainsäädäntöä. Lisäksi päivittämisen yhteydessä on pyritty selkeyttämään määräyksiä ja sujuvoittamaan menettelyjä tiettyjen toimintojen osalta. Ympäristönsuojelumääräysten päivitystyötä on tehty yhteistyössä kuntien viranhaltijoiden ja muiden viranomaisten kanssa.

Mikkelin seudun ympäristölautakunta on asettanut kokouksessaan 10.6.2020 nähtäville luonnoksen Mikkelin seudun ympäristöpalvelujen toimialueen kuntien (Mikkeli, Hirvensalmi, Kangasniemi, Mäntyharju ja Pertunmaa) ympäristönsuojelumääräyksistä ja niiden perusteluista. Luonnoksista pyydettiin lausuntoja kuntien rakennusvalvonta- ja jätehuoltoviranomaisilta, valtion ympäristönsuojeluviranomaiselta (Etelä-Savon Ely-keskus), Etelä-Savon pelastuslaitokselta ja yhdistyksiltä, joiden edustamaa toimialaa ympäristönsuojelumääräykset saattavat koskea (MTK Etelä-Savo ry, Etelä-Savon Yrittäjät ry, Mikkelin seudun vapaa-ajanasukkaat ry, Suur-Savon luonnonsuojeluyhdistys ry). Ympäristönsuojelumääräykset olivat nähtävillä kuntien www-sivuilla 15.6.2020 –31.8.2020.

Kj. Kunnanhallitus hyväksyy liitteiden 2 ja 3 mukaiset ympäristönsuojelumääräykset ja perusteet ja esittää ne edelleen kunnanvaltuuston hyväksyttäväksi.

Päätös Hyväksyttiin.

Kvalt 13 §/10.5.2021

Khall esitys Kunnanvaltuusto hyväksyy liitteiden 8 ja 9 mukaiset ympäristönsuojelumääräykset ja perusteet.

Päätös Hyväksyttiin.

TILAPÄISEN VALIOKUNNAN ASETTAMINEN – kokouskutsun asia 14

Khall § 58/31.8.2020

Kunnanhallituksen kokouksessa 8.6.2020 Ari Kämppi ja Pirkko Luntta esittivät syytöksen pöytäkirjan väärennöksestä ja pahoinpitelystä kokouksen kohdassa § 36 työjärjestyksen hyväksyminen.

Molemmat väitteet ovat erittäin vakavia.

Kunnanjohtaja on pyytänyt lisäselvitystä väitettyyn pöytäkirjan väärennökseen liittyen (liite 2). Ari Kämppi ja Pirkko Luntta vastasivat pyyntöön annetun ajan puitteissa, mutta eivät vastanneet kysymyksiin eivätkä muutoinkaan täsmentäneet väitteitään. Vastaukset nähtävillä kokouksessa.

Esitetyn väitteen johdosta on selvitetty, että ulkoisesti pöytäkirjasta ei ole havaittavissa väärentämisen merkkejä. Kokouksen puheenjohtaja ja pöytäkirjantarkastajat ovat ilmoittaneet pöytäkirjan vastaavan heidän allekirjoittamaansa asiakirjaa.

Väitteet ja vihjailut virallisen asiakirjan väärentämisestä vahingoittavat kuntaa ja edellyttää asian perinpohjaista selvittämistä.

Viranhaltijan pahoinpitelysyyte on vakavuudessaan sen asteinen, että kunnanhallituksella on työnantajana vastuu puuttua asiaan. Työnantajan vastuu on epäasiallisen henkilöön kohdistuvan väitteen selvittämisessä ankara. Syyte on henkilön työhön liittyvä ja työstä johtuva ja siksi työnantajan on asiaan puututtava. Kunnanhallituksen tulee selvittää onko syytöksiin perustetta ja selvitysvelvollisuus on tarvittaessa jopa oikeudessa.

Tilannetta arvioitaessa on myös huomioitava, että Ari Kämpin ja Pirkko Luntan epäasiallinen käyttäytyminen luottamushenkilönä on kestänyt jo vuosia ja ollut siten toistuvaa, johdonmukaista ja tarkoitushakuista.

Jos on syytä epäillä, että luottamushenkilö on toimessaan syyllistynyt virkarikokseen tai muuten menetellyt siinä velvollisuuksiensa vastaisesti on kunnanhallituksen vaadittava asianosaiselta selitys sekä tarvittaessa ilmoitettava asiasta valtuustolle. Asiasta on viipymättä tehtävä rikosilmoitus, jos kysymyksessä on ilmeinen virkarikos.

Tilannetta on arvioitu Kuntaliiton asiantuntijoiden kanssa. He pitävä selvänä, että kysymyksessä on työturvallisuus- ja poliisiasia sekä asia, joka täyttää Kuntalain 85 §:n mukaiselle toimenpiteelle tunnusmerkit. Kunnan päätöksentekoon ja hallintoon kohdistuva jatkuva häiriöinti edellyttää, että kunnanhallituksen tulee harkita kuntalain 34 §:n mukaisen menettelyn aloittamista.

Kj Kunnanhallitus päättää

a) tehdä tutkintapyynnön ja pyytää poliisia selvittämään, onko kunnanhallituksen pöytäkirjaa väärennetty ja kenen toimesta mahdollinen väärentäminen on tehty. Mikäli väitteessä ei ole perää, pyydetään selvittämään, ovatko Pirkko Luntta ja Ari Kämppi syyllistyneet rikokseen esittäessään väärennysväitteen, joka on merkitty viralliseen asiakirjaan.
b) tehdä tutkintapyynnön ja pyytää poliisia selvittämään, onko pahoinpitelyväitteissä perää ja ovatko väitteen esittäjät mahdollisesti syyllistyneet rikokseen.
c) arvioida tarvittavat suojaustoimenpiteet kunnan henkilöstön suojelemiseksi ja seurata niiden riittävyyttä toistuvan ja tarkoitushakuisen epäasiallisen kohtelun poistamiseksi, joka on ilmennyt mm. epäasiallisina väitteinä, vihjailuina ja työn väheksymisenä sekä henkilöön kohdistuvina syytöksinä.
d) harkitsee Kuntalain 34 §:n mukaisen menettelyn aloittamista.

Päätös Keskustelun aikana Jyrki Selenius teki esityksen asian palauttamisesta uudelleen valmisteltavaksi.

Sirpa-Helena Pesonen kannatti asian Jyrki Seleniuksen esitystä.
Puheenjohtaja totesi, että on tehty esitys asian palauttamisesta uudelleen valmisteluun ja tulee äänestää. Äänestystavaksi hän esitti kädennostoäänestystä. Esitys hyväksyttiin.

Sen puolesta, ketkä kannattavat asian käsittelyn jatkamista äänestävät JAA ja asian palauttamista valmisteluun puolesta äänestävät EI.

Suoritettiin äänestys. Äänestyksessä annettiin yhteensä 7 ääntä.
Äänet jakautuivat seuraavasti:

JAA 5 (Pepe Hölttä, Eeva-Liisa Lindgren, Heikki Liukkonen, Hannu Raatikainen ja Seija Väisänen)
EI 2 (Sirpa-Helena Pesonen, Jyrki Selenius)

Puheenjohtaja totesi, että asian käsittelyä jatketaan.

Hyväksyttiin kunnanjohtajan esitys ja päätettiin aloittaa kuntalain 34 §:n mukainen menettely.

Merkittiin pöytäkirjaan, että Pirkko Luntta ja Ari Kämppi ilmoittivat olevansa esteellisiä asian käsittelyyn ja he poistuivat kokouksesta

klo 17.36. Varajäsenet Jyrki Selenius ja Sirpa-Helena Pesonen saapuivat kokoukseen klo 17.38.

Khall § 100/ 7.12.2020

Kuntalain 34 §:n mukaan valtuusto voi erottaa kunnan, kuntayhtymän ja kuntien yhteiseen toimielimeen valitsemansa luottamushenkilöt kesken toimikauden, jos he tai jotkut heistä eivät nauti valtuuston luottamusta. Erottamispäätös koskee kaikkia toimielimeen valittuja luottamushenkilöitä.

Kuntalain 35 §:n mukaan valtuuston on asetettava tilapäinen valiokunta, jonka on valmisteltava asia. Valiokunnan jäsenten on oltava valtuutettuja tai varavaltuutettuja.

Hirvensalmen kunnanhallitus on kokouksessaan 31.8.2020 § 58 käsitellyt Ari Kämpin ja Pirkko Luntan toimia ja kunnanhallituksessa päätettiin aloittaa kuntalain 34 §:n mukainen menettely.

Kj

Kunnanhallitus päättää esittää valtuustolle, että se päättää:

1) asettaa keskuudestaan kuntalain 35 §:ssä tarkoitetun tilapäisen valiokunnan valmistelemaan kunnanhallituksen erottamista koskevaa asiaa;

2) valita tilapäiseen valiokuntaan viisi jäsentä ja kullekin henkilökohtaisen varajäsenen;

3) nimetä varsinaisista jäsenistä valiokunnan puheenjohtajan ja varapuheenjohtajan; sekä

4) että valiokunnan työskentelyssä noudatetaan soveltuvin osin kunnan hallintosäännön määräyksiä ja että asiat käsitellään puheenjohtajan selostuksen pohjalta ja että valiokunta voi ottaa itselleen sihteerin.

Päätös

Keskustelun aikana Jyrki Selenius teki muutosesityksen, että kunnanjohtajan esitys tulee hylätä. Sirpa-Helena Pesonen kannatti muutosesitystä.

Puheenjohtaja totesi, että on tehty kannatettu muutosesitys ja tulee äänestää. Äänestystavaksi hän esitti kädennostoäänestystä. Esitys hyväksyttiin.

Sen puolesta, ketkä kannattavat kunnanjohtajan esitystä äänestävät JAA ja Jyrki Seleniuksen esityksen puolesta äänestävät EI.

Suoritettiin äänestys. Äänestyksessä annettiin yhteensä 7 ääntä. Äänet jakautuivat seuraavasti:

JAA 5 (Pepe Hölttä, Ahti Lindgren, Eeva-Liisa Lindgren, Heikki Liukkonen ja Seija Väisänen)
EI 2 (Sirpa-Helena Pesonen, Jyrki Selenius)

Puheenjohtaja totesi, että kunnanjohtajan esitys on kunnanhallituksen päätös.

Jyrki Selenius ja Sirpa-Helena Pesonen jättivät eriävän mielipiteen (liite 2).

Merkittiin pöytäkirjaan, että Pirkko Luntta ilmoitti olevansa esteellinen asian käsittelyyn, koska hänen nimensä mainitaan listalla. Pirkko Luntta poistui kokouksesta klo 16.25 ja kokoukseen saapui varajäsen Jyrki Selenius.

Kvalt § 32/ 21.12.2020

Khall esitys Kunnanvaltuusto päättää:

1) asettaa keskuudestaan kuntalain 35 §:ssä tarkoitetun tilapäisen valiokunnan valmistelemaan kunnanhallituksen erottamista koskevaa asiaa;

2) valita tilapäiseen valiokuntaan viisi jäsentä ja kullekin henkilökohtaisen varajäsenen;

3) nimetä varsinaisista jäsenistä valiokunnan puheenjohtajan ja varapuheenjohtajan; sekä

4) että valiokunnan työskentelyssä noudatetaan soveltuvin osin kunnan hallintosäännön määräyksiä ja että asiat käsitellään puheenjohtajan selostuksen pohjalta ja että valiokunta voi ottaa itselleen sihteerin.

Päätös Keskustelun kuluessa Ari Kämppi teki muutosesityksen, että ”kunnanvaltuuston ei tule asettaa keskuudestaan tilapäistä toimikuntaa”. Koska esitystä ei kannatettu, puheenjohtaja totesi esityksen rauenneen.

Kunnanhallituksen esitys hyväksyttiin ja tilapäiseen valiokuntaan valittiin:

jäsen	varajäsen
Maritta Mynttinen	Kaija Selander

Esko Kekkonen
Timo Gynther
Juhani Manninen
Esa Ruhanen
Markku Ruottinen
Pekka Lampila
Sigita Herrala
Kari Kalkasmaa.

Valiokunnan puheenjohtajaksi valittiin Maritta Mynttinen ja varapuheenjohtajaksi Juhani Manninen.

Ari Kämppi jätti eriävän mielipiteen (liite 4).

Kvalt 14 § / 10.5.2021

Kunnanhallitus on kokouksessaan 1.2.2021 § 4 Kunnanvaltuuston 21.12.2021 päätösten tarkastaminen ja täytäntöönpano päättänyt palauttaa § 32 ”Tilapäisen valiokunnan asettaminen” kunnanvaltuustolle uudellen käsiteltäväksi.

Tilapäisen valiokunnan valinnassa on huomioitava tasa-arvolain säännökset. Tasa-arvolain 4.2 § vaatii, että sekä varsinaisissa että varajäsenissä on oltava sekä miehiä että naisia vähintään 40 %.

Khall esitys Kunnanvaltuusto päättää:

1) asettaa keskuudestaan kuntalain 35 §:ssä tarkoitetun tilapäisen valiokunnan valmistelemaan kunnanhallituksen erottamista koskevaa asiaa;

2) valita tilapäiseen valiokuntaan viisi jäsentä ja kullekin henkilökohtaisen varajäsenen;

3) nimetä varsinaisista jäsenistä valiokunnan puheenjohtajan ja varapuheenjohtajan; sekä

4) että valiokunnan työskentelyssä noudatetaan soveltuvin osin kunnan hallintosäännön määräyksiä ja että asiat käsitellään puheenjohtajan selostuksen pohjalta ja että valiokunta voi ottaa itselleen sihteerin.

Päätös 1) Hyväksyttiin.

2) Timo Gynther esitti, että valiokuntaan valitaan muuten samat henkilöt kuin kunnanvaltuustossa 20.12.2020, mutta Timo Gyntherin tilalle vaihdetaan Dina Samaletdin. Jyrki Selenius esitti, että varsinaiseksi jäseneksi valitaan Antti Heinikainen ja varajäseneksi Kari Kalkasmaa. Ari Kämppi esitti, että varsinaiseksi jäseneksi valitaan Esa Ruhanen ja varajäseneksi Jouni Kuitunen.

Puheenjohtaja totesi, että kokouksessa pidetään tauko ryhmäpuheenjohtajien keskustelua varten.

Kokous keskeytettiin ajalle klo 18.16-18.23.

Valittiin tilapäiseen valiokuntaan seuraavat jäsenet ja varajäsenet:

jäsen	varajäsen
Maritta Mynttinen	Kaija Selander
Antti Heinikainen	Kari Kalkasmaa
Esa Ruhanen	Jouni Kuitunen
Dina Samaletdin	Markku Ruottinen
Juhani Manninen	Sigita Herrala.

3) Seija Väisänen esitti Maritta Mynttistä puheenjohtajaksi. Pirkko Luntta esitti Antti Heinikaista varapuheenjohtajaksi. Pepe Hölttä esitti Juhani Mannista varapuheenjohtajaksi.

Puheenjohtaja totesi, että tulee järjestää vaali ja esitti, että vaali toteutetaan suljetulla lippuäänestyksellä ja että pöytäkirjan tarkastajat toimivat ääntenlaskijoina. Hyväksyttiin

Äänestyksessä annettiin 42 ääntä, jotka jakaantuivat seuraavasti:

Maritta Mynttinen 20 ääntä
Antti Heinikainen 9 ääntä
Juhani Manninen 13 ääntä.

Tilapäisen valiokunnan puheenjohtajaksi valittiin Maritta Mynttinen ja varapuheenjohtajaksi Juhani Manninen.

4) Hyväksyttiin.

SIDONNAISUUSREKISTERIN PÄIVITYS – kokouskutsun asia 15

Tark.ltk 10 §

Heikki Liukkonen on toimittanut 26.1.2021 tarkastuslautakunnalle sidonnaisuusilmoituksen (uusi sidonnaisuus).

Esitys

Tarkastuslautakunta päättää viedä muutoksen rekisteriin ja edelleen tiedoksi kunnanvaltuustolle sekä kunnan verkkosivuille.

Päätös

Hyväksyttiin.
Päivitetty sidonnaisuusrekisteri on pöytäkirjan liitteenä 2.

Kvalt 15 §/10.5.2021

Tark.ltk esitys

Kunnanvaltuusto merkitsee sidonnaisuusrekisterin tiedoksi.
liite 10

Päätös

Hyväksyttiin.

ALOITTEET 2020 – kokouskutsun asia 16

Khall § 40/26.4.2021 Kuntalaki 23 § 1 mom, Aloiteoikeus

Kunnan asukkaalla sekä kunnassa toimivalla yhteisöllä ja säätiöllä on oikeus tehdä kunnalle aloitteita sen toimintaa koskevissa asioissa. Aloitteen tekijälle on ilmoitettava aloitteen johdosta suoritetut toimenpiteet. Valtuuston tietoon on vähintään kerran vuodessa saatettava sen toimivaltaan kuuluvissa asioissa tehdyt aloitteet ja niiden johdosta suoritetut toimenpiteet.

Hallintosääntö 1.12.2017 § 11. Valtuutettujen aloitteet:
Kunnanhallituksen on vuosittain kesäkuun loppuun mennessä esitettävä valtuustolle luettelo valtuutettujen tekemistä ja kunnanhallitukselle lähetetyistä aloitteista, joita valtuusto ei edellisen vuoden loppuun mennessä ole lopullisesti käsitellyt. Samalla on ilmoitettava, mihin toimenpiteisiin niiden johdosta on ryhdytty.

Liite 3 Valtuusto voi todeta, mitkä aloitteista on käsitelty loppuun.

Kj. Kunnanhallitus saattaa aloiteluettelon kunnanvaltuustolle tiedoksi.

Päätös Hyväksyttiin.

Kvalt 16 § / 10.5.2021

Khall esitys Kunnanvaltuusto merkitsee aloiteluettelon tiedoksi. Liite nro 11.

Päätös Hyväksyttiin.

ITÄ-SUOMEN PÄIHDEHUOLLON KUNTAYHTYMÄN (TUUSTAIPALEEN) LOPPUSELVITYKSEN HYVÄKSYMINEN JA KUNTAYHTYMÄN PURKAUTUMISEN LOPPUUNSAATTAMINEN – kokouskutsun asia 17

Khall § 39/26.4.2021

Itä-Suomen päihdehuollon kuntayhtymää ollaan purkamassa ja purkusopimus on hyväksytty kaikissa 36 jäsenkunnassa vuonna 2019. Yhtymävaltuusto ei kuitenkaan edennyt asiassa loppuselvityksen laatimiseen, koska lokakuussa 2019 vuodenvaihteessa 2016-2017 kuntayhtymästä eronneet Lappeenranta, Joensuu ja Imatra lähestyivät kuntayhtymää vaatimalla itselleen peruspääoman palautusta. Tämä lähestyminen käynnisti hallintoriita-asian kuntayhtymän ja näiden kolmen kunnan välillä. Hallintoriita-asiaan on nyt loppusyksystä 2020 Kotkan, Kouvolan, Kuopion ja Mikkelin jäsenkuntien aloitteesta neuvoteltu sovintoratkaisu, joka on käsitelty ja hyväksytty kuntayhtymän valtuustossa 23.3.2021 (§ 7). Sovintoratkaisun keskeinen sisältö on seuraava:

”Kuntayhtymän jäljellä olevat varat jaetaan loppuselvityksen valmistumisen ja kuntayhtymän purkautumisen jälkeen 36 jäsenkunnalle sekä kolmelle hallintoriidan nostaneelle kunnalle samoin perustein kunkin kunnan kuntayhtymän peruspääomiensa suhteessa. Kuntayhtymä vastaa omista oikeudenkäyntikuluista ja hallintoriidan käynnistäneet kunnat vastaavasti omista.”

Kuntayhtymän valtuusto käsitteli loppuselvityksen, johon on sisällytetty edellä mainittu sovintoratkaisu, kokouksessaan 23.3.2021 (§ 8) ja kuntayhtymän hallitus päätti kokouksessaan 23.3.2021 (§ 14) toimeenpanna valtuuston päätös. Jotta kuntayhtymän purku voidaan saattaa päätökseen, jokaisen jäsenkunnan tulee käsitellä ja hyväksyä liitteenä oleva loppuselvitys. Loppuselvityksen liitteenä on arvio jaettavissa varoista, mikäli kuntayhtymä saadaan purettua vuoden 2021 aikana, jolloin viimeinen tilinpäätös voidaan hyväksyä alkuvuodesta 2022.

Kj. Kunnanhallitus hyväksyy liitteenä 2 olevan loppuselvityksen ja esittää sen edelleen kunnanvaltuuston hyväksyttäväksi.

Päätös Hyväksyttiin.

Kvalt § 17/10.5.2021

Khall esitys Kunnanvaltuusto hyväksyy loppuselvityksen. Liite nro 12.

Päätös Hyväksyttiin.

ILMOITUSASIAT – kokouskutsun asia 18

Kvalt § 18/10.5.2021 Ei ollut.

KIIREELLISENÄ KÄSITELTÄVÄT ASIAT- kokouskutsun asia 19

Kvalt § 19/10.5.2021 Ei ollut.

VALTUUSTOALOITTEET - kokouskutsun asia 20

Kvalt § 20/10.5.2021

Hirvensalmi – ItsenäinenKuntaLiike
valtuustoaloite:
(liite 14)

Jouni Kuitunen
valtuustoaloite:
(liite 15)

Ari Kämppi:
(liite 16)

HIRVENSALMEN KUNTA VALITUSOSOITUS

KUNNANVALTUUSTO
Kokouspäivämäärä 10.5.2021

Valitusviranomainen

Päätökseen tyytymätön saa hakea siihen muutosta valittamalla kirjallisesti **Itä-Suomen hallinto-oikeuteen**. Kunnallisvalituksen voi tehdä asianosainen ja kunnan jäsen. Hallintovalituksessa valitusoikeus on ainoastaan asianosaisella.

Kunnallisvalitus §§ 4, 7-14, 17

Hallintovalitus §§

Valitusaika

Valitusaika on 30 päivää tiedoksisaantia seuraavasta päivästä lukien. Jos määräajan viimeinen päivä on pyhäpäivä, itsenäisyyspäivä, vapunpäivä, joulu- tai juhannusaatto tai arkilauantai, saa valituksen tehdä ensimmäisenä arkipäivänä tämän päivän jälkeen.

Asianosainen saa päätöksestä tiedon kirjeellä. Kunnallisvalituksessa asianosaisen katsotaan saaneen tiedon seitsemän päivän kuluttua kirjeen lähettämisestä. Hallintovalituksessa asianosaiselle toimitetaan tiedoksianto todisteellisesti saantitodistusta vastaan tai haastemiehen välityksellä. Kunnan jäsenen katsotaan saaneen päätöksestä tiedon, kun päätös on asetettu julkisesti nähtäville.

Valituksen on oltava perillä viimeistään viimeisenä päivänä ennen viraston aukioloajan päättymistä.

Muutoksenhakukiellot

Seuraavista päätöksistä ei kuntalain 136 §:n mukaan saa tehdä kunnallisvalitusta, koska päätös koskee valmistelua tai täytäntöönpanoa:

§§ 1-3, 5-6, 15-16, 18-20

Hallintolainkäyttölain 15 §: valitusta ei saa tehdä seuraavista päätöksistä:

§§ Perusteet:

Valituskirje, liitteet ja toimittaminen

Valituskirjeessä on ilmoitettava,

- valittajan nimi, ammatti ja postiosoite,
- päätös, johon haetaan muutosta,
- muutos, joka päätökseen vaaditaan tehtäväksi sekä
- muutosvaatimuksen perusteet
- että päätös on syntynyt virheellisessä järjestyksessä,
- päätöksen tehnyt viranomainen on ylittänyt toimivaltansa tai
- päätös on muuten lainvastainen (KuntaL 135 §).

Valituskirjeeseen on liitettävä päätös alkuperäisenä tai viran puolesta oikeaksi todistettu jäljennös, valituksen perusteena olevat asiakirjat sekä todistus siitä, minä päivänä päätös on annettu tiedoksi, tai muu selvitys valitusajan alkamisen ajankohdasta.

Valituskirje on valittajan tai muun laatijan omakätisesti allekirjoitettava. Jos ainoastaan laatija on allekirjoittanut valituskirjeen, siinä on mainittava myös laatijan ammatti, asuinpaikka ja postiosoite.

Valituskirje on toimitettava valitusviranomaiselle. Omalla vastuulla valituskirjeen voi lähettää postitse tai lähetin välityksellä.

Tuomioistuinten ja eräiden oikeushallintoviranomaisten suoritteista perittävistä maksuista annetun lain (1455/2014) nojalla muutoksenhakijalta peritään hallinto-oikeudessa oikeudenkäyntimaksua 250,00 €.
Mikäli hallinto-oikeus muuttaa valituksenalaista päätöstä muutoksenhakijan eduksi, oikeudenkäyntimaksua ei peritä. Maksua ei myöskään peritä eräissä asiaryhmissä eikä myöskään mikäli asianomainen on muualla laissa vapautettu maksusta. Maksuvelvollinen on vireillepanija ja maksu on valituskirjelmäkohtainen.

Osoite

Itä-Suomen hallinto-oikeus
PL 1744, Minna Canthin katu 64, 70101 Kuopio
sähköposti: ita-suomi.hao@oikeus.fi
puh: 029 56 42502
fax: 029 56 42501

Aukioloaika klo 8.00 – 16.15