Aika 14.2.2022 klo 16.00 – 17.23

Paikka valtuustosali

Käsitellyt asiat

10	Kokouksen laillisuus ja päätösvaltaisuus
11	Pöytäkirjan tarkastajien valitseminen
12	Työjärjestyksen hyväksyminen
13	Laskujen hyväksyjät
14	Tilinkäyttöoikeuden myöntäminen
15	Kunnan arvopostin kuittaus
16	Mikkelin Musiikkiopiston Kannatusyhdistys ry:n vuosikokous-edustajan ja hallitusjäsenen nimeäminen
17	Kauppakirjaluonnoksen hyväksyminen/ Räisä
18	Vuokrasopimuksen hyväksyminen/Luntta
19	Puulan rantaosayleiskaavan muutos koskien tiloja Erkkilä 97-418-1-26 ja Erkkilä II 97-418-2-66
20	Liekuneen – Ryökäsveden rantayleiskaavanmuutos koskien tilaa 97-405-3-59 Rauhala
21	Selvitys hyvinvointialueelle
22	Ilmasto-ohjelman hyväksyminen vuosille 2022-2035
23	Lausunto uuden kuntayhtymän perustamisesta/Sateenkaarikoulu
24	Ilmoitusasiat

Saapuvilla olleet jäsenet

Liukkonen Heikki, puheenjohtaja
Gynther Timo
Mynttinen Maritta
Pasonen Kaisa, varajäsen
Saintula Eija

Muut saapuvilla olleet

Ruhanen Aada, kunnanvaltuuston pj.
Liukkonen Saara, kunnanvaltuuston I varapj
Torpo Hetta, kunnanvaltuuston II varapj
Ruhanen Seppo, kunnanjohtaja, esittelijä
Matilainen Anne, pöytäkirjanpitäjä

Poissa

Luntta Pirkko

10 §

Kokous todettiin lailliseksi ja päätösvaltaiseksi.

11 §

Pöytäkirjan tarkastajiksi valittiin Timo Gynther ja Maritta Mynttinen.

Pöytäkirjan allekirjoitus ja varmennus

_____ _____

Heikki Liukkonen
puheenjohtaja

Anne Matilainen
pöytäkirjanpitäjä

Pöytäkirjan tarkastajat, tarkastusaika __.__.2022

_____ _____

Timo Gynther

Maritta Mynttinen

Pöytäkirja on pidetty yleisesti nähtävänä 22.2.2022

_____

TYÖJÄRJESTYKSEN HYVÄKSYMINEN

Khall § 12 /14.2.2022

Kj Kunnanhallitus hyväksyy tämän esityslistan asioiden käsittelyjärjestykseksi.

Päätös Hyväksyttiin.

LASKUJEN HYVÄKSYJÄT

Khall § 13/ 14.2.2022

Kunnanhallituksen on määrättävä ne henkilöt, jotka hyväksyvät kunnan puolesta tositteet.

Kj Kunnanhallitus päättää myöntää laskujen hyväksymisoikeudet seuraavasti:

Kunnanjohtaja:

14	Talous- ja kuntasuunnittelu
16	Elinkeinoelämän kehittäminen
70	Tuloslaskelmaosa
81	Kunnanhallitus (investointiosa)
99	Rahoitusosa

Hallintojohtaja:

10	Vaalit
13	Yleishallinto
15	Henkilöstöhallinto
25	Vapaa-aika palvelut
30	Maaseututoimi
32	Saariston elinolojen kehittäminen
42	Sosiaali- ja terveyspalvelut
44	Toimeentuloturva
81	Kunnanhallitus (investointiosa)

Lisäksi kunnanhallitus myöntää kunnanjohtajalle, hallintojohtajalle sekä pääkirjanpitäjä Anne Soikkelille ja toimistosihteeri Marja Hämäläiselle yleisen hyväksymisoikeuden silloin kun ao. lautakunnan hyväksyjä on esteellinen hyväksymään laskua.

Päätös Hyväksyttiin.

TILINKÄYTTÖOIKEUDEN MYÖNTÄMINEN

Khall § 14/ 14.2.2022

Kunnanhallituksen tulee määrätä tilinkäyttäjät.

Kj Kunnanhallitus määrää tilinkäyttäjiksi kunnanjohtajan lisäksi hallinto-johtajan, pääkirjanpitäjä Anne Soikkelin sekä toimistosihteeri Marja Hämäläisen.

Päätös Hyväksyttiin.

KUNNAN ARVOPOSTIN KUITTAUS

Khall § 15/ 14.2.2022

Kj Kunnanhallitus valtuuttaa kunnanjohtajan lisäksi hallintojohtajan, toimistosihteeri Päivi Sikasen ja kanslisti Auli Relander-Ukkosen kuittaamaan ja nostamaan kaiken kunnalle tulevan arvopostin ja muut arvolähetykset.

Päätös Hyväksyttiin.

MIKKELIN MUSIIKKIOPISTON KANNATUSYHDISTYS RY:N VUOSIKOKOUSEDUSTAJAN JA HALLITUSJÄSENEN NIMEÄMINEN

Khall § 16/ 14.2.2022

Hirvensalmen kunta on jäsenenä Mikkelin Musiikkiopiston Kannatusyhdistys ry:ssä.

Mikkelin Musiikkiopiston kannatusyhdistys ry pyytää kuntaa tekemään kannatusyhdistyksen vuosikokoukselle esityksen hallituksen jäsenestä ja varahenkilöstä toimikaudeksi 2022 - 2023.

Kj

Kunnanhallitus valitsee vuosikokousedustajan ja tekee esityksen hallitukseen valittavasta jäsenestä ja varajäsenestä Mikkelin Musiikkiopiston Kannatusyhdistyksen vuosikokoukselle toimikaudeksi 2022 - 2023.

Päätös

Kunnanhallitus valitsi vuosikokousedustajaksi Maritta Mynttisen ja esitti hallituksen jäseneksi Maritta Mynttistä ja varajäseneksi Kaisa Pasosta.

KAUPPAKIRJALUONNOKSEN HYVÄKSYMINEN / RÄISÄ

Khall § 17/ 14.2.2022 Iiro Räisä on halukas ostamaan hänellä vuokralla olevan tontin. Tontin kiinteistötunnus 097-402-5-124. Tontin kiinteistörekisteripinta-ala on 3620 m2.

liite nro 1

Kauppahinta on 12.000 euroa. Kauppakirjaluonnos karttoineen on liitteenä 1. Kunnanvaltuusto on oikeuttanut kunnanhallituksen päättämään muista kaupan ehdoista. (Kv 13.3.2017 § 12)

Kj. Kunnanhallitus hyväksyy liitteen 1 mukaisen kauppakirjaluonnoksen.

Päätös Hyväksyttiin.

VUOKRASOPIMUKSEN HYVÄKSYMINEN/ LUNTTA

Khall § 18/ 14.2.2022 Sopimuksella Hirvensalmen kunta vuokraa maa-alueen Pyörnilän kylän Haiminen 97-416-6-17 ja Ojala 97-416-7-44 tiloilta karttaliitteen mukaan MTY Luntalta.

Vuokratun alueen käyttötarkoitus on kuntorata. Vuokrasopimus tehdään kymmeneksi vuodeksi.

Kj. Kunnanhallitus hyväksyy liitteenä 2 olevan vuokrasopimuksen.

Päätös Hyväksyttiin.

PUULAN RANTAOSAYLEISKAAVAN MUUTOS KOSKIEN TILOJA ERKKILÄ 97-418-1-26 JA ERKKILÄ II 97-418-2-66

Tekn.ltk 4.11.2020
63 §

Muutoksessa tarkastellaan yksittäistä aluetta Puulan eteläosassa, Varasniemessä. Suunnittelualue sijaitsee noin kahdeksan kilometrin etäisyydellä Hirvensalmen keskustan palveluista.

Puulan rantaosayleiskaavan muutos on käynnistynyt maanomistajan aloitteesta.
Rakentumaton rakennuspaikka siirretään tilalta toiselle. Tilat rajoittuvat toisiinsa ja ovat saman maanomistajan.
Rakennuspaikan nykyinen sijainti on luonnontilaista metsää, jossa maa on runsaskivistä moreenia. Muutoksella rakennuspaikka sijoittuu tilalla sellaiseen kohtaan, jossa on paremmat edellytykset rannan käyttöön ja rakennusten sijoittamiseen tontille. Rakennuspaikkojen lukumäärä ei muutu. Muutoskohta rajattu ajantasakaavakuvassa alla sinisellä ja muutosluonnoksessa punaisella.

Puulan rantaosayleiskaava (ajantasakaava 28.5.2020)

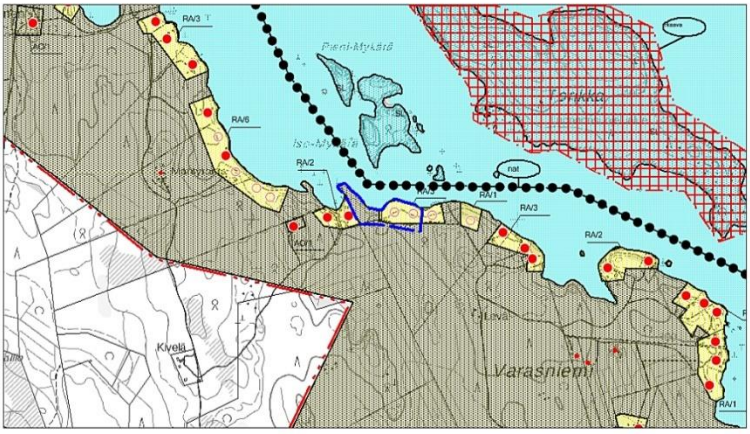

Rantaosayleiskaavan muutos tiloilla 97-418-1-26 ja -2-66, luonnos 8.7.2020

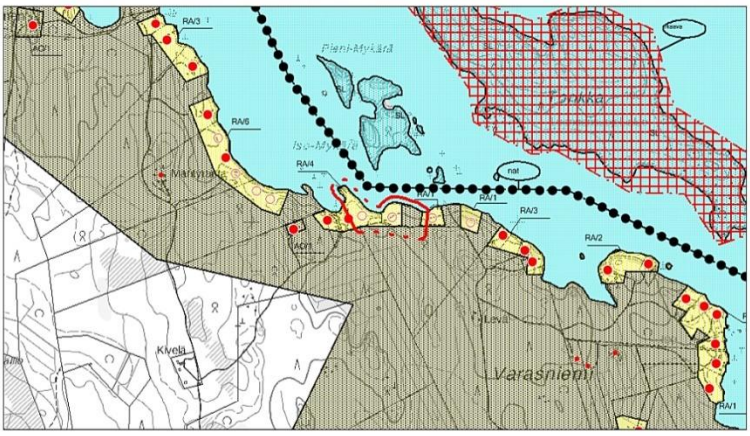

Kaavakartta ja määräykset liite nro 1.
Kaavaluonnosasiakirjat esitellään kokouksessa.

Tekn.joht. Tekninen lautakunta päättää asettaa nähtäville Puulan ranta-osayleiskaavaluonnoksen ja osallistumis- ja arviointisuunnitelman nähtäville 14 vuorokauden ajaksi, MRL 62 § ja MRL 63 § ja pyytää siitä tarvittavat lausunnot.

Päätös Hyväksyttiin.

_____

Tekn.ltk 29.9.2021
35 §

Kaavamuutosluonnos ja osallistumis- ja arviointisuunnitelma on ollut yleisesti nähtävillä ajalla 2.6.-16.6.2021.
Lausuntoja tuli 1 kpl, maanomistajilta ei tullut mielipiteitä.
Etelä-Savon Maakuntaliitto ei katso tarpeelliseksi antaa asiassa lausuntoa. Etelä-Savon ELY:llä ei lausunnossaan ole huomautettavaa kaavamuutokseen.
Luonnoksen pohjalta laadittu kaavaehdotusaineisto on esillä kokouksessa.
Kaavakartta ja määräykset liitteenä nro 6.

Tekn.joht. Tekninen lautakunta asettaa kaavamuutoksen ehdotusaineiston yleisesti nähtäville 30 vrk:n ajaksi MRL 65 §:n ja MRA 19 §:n mukaisesti ja pyytää siitä tarvittavat lausunnot MRA 20 §.

Päätös Hyväksyttiin.

_____

Khall § 19/14.2.2022

Muutosehdotus on ollut nähtävillä 3.11.-3.12.2021.

Muutosehdotuksesta annettiin yhteensä neljä lausuntoa.
Etelä-Savon ELY totesi 9.11.2021 lausunnossaan (ESAELY/657/2021), ettei sillä ole huomautettavaa kaavaehdotuksesta. Etelä-Savon Maakuntaliitto totesi 24.11.2021 (sähköpostitse), ettei sillä ole huomautettavaa kaavaehdotuksesta. Pohjois-Savon ELY-keskuksen Liikenne- ja infrastruktuuri – vastuualue ilmoitti 18.11.2021 (sähköpostitse), ettei se ole osallinen kyseisessä ranta-osayleiskaavan muutoksessa, joten sillä ei ole lausuttavaa kaavaehdotuksesta. Myöskään Rakennuslautakunnan lausunnossa ei ole huomautettavaa muutosehdotuksesta.
Kaavan muutosehdotuksesta ei tullut muistutuksia.
Kaava-asiakirjat, liite nro 3.

Kj Kunnanhallitus hyväksyy Puulan rantaosayleiskaavan muutoksen muutoksen koskien tilaa Erkkilä 97-418-1-26 ja Erkkilä II 97-418-2-66 ja esittää sen edelleen kunnanvaltuuston hyväksyttäväksi, MRL 37 §.

Päätös Hyväksyttiin.

LIEKUNEEN – RYÖKÄSVEDEN RANTAYLEISKAAVANMUUTOS KOSKIEN TILAA 97-405-3-59 RAUHALA

Tekn.ltk 4.3.2021
7 §

Muutoksessa tarkastellaan yksittäistä aluetta Hirvensalmen kunnan Liekuneen-Ryökäsveden rantaosayleiskaavassa.
Kaavamuutos on käynnistynyt yksityisen maanomistajan aloitteesta ja sen tarkoituksena on muuttaa rantaosayleiskaavaa yhden kiinteistön sisällä siten, että kaksi rakentumatonta rakennuspaikkaa siirretään tilalla toiseen kohtaan. Muutoksessa rakennuspaikkojen lukumäärä tilalla säilyy ennallaan. Muutoksella rakennuspaikka sijoittuu tilalla sellaiseen kohtaan, jossa on paremmat edellytykset rannan käyttöön ja rakennusten sijoittamiseen tontille. Kaava-aineisto liitteenä nro 4.

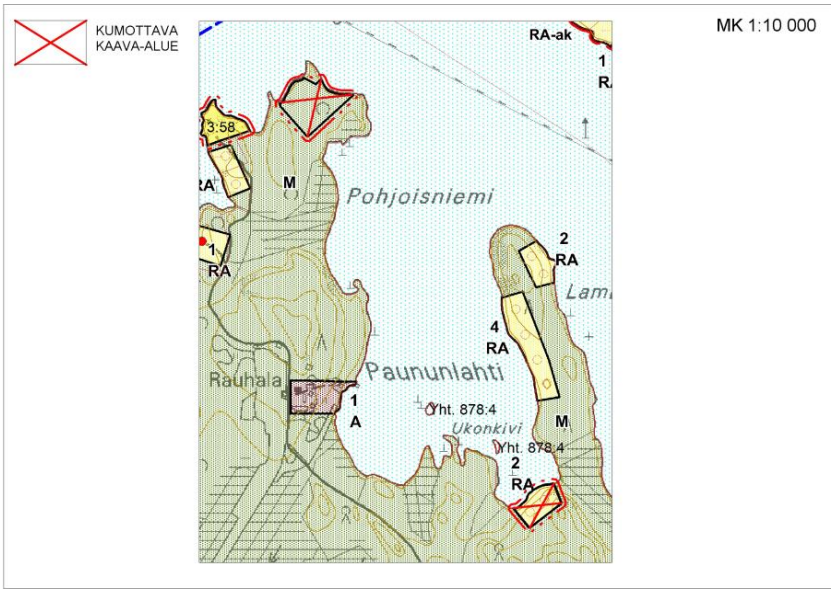

Ennen kaavamuutosta

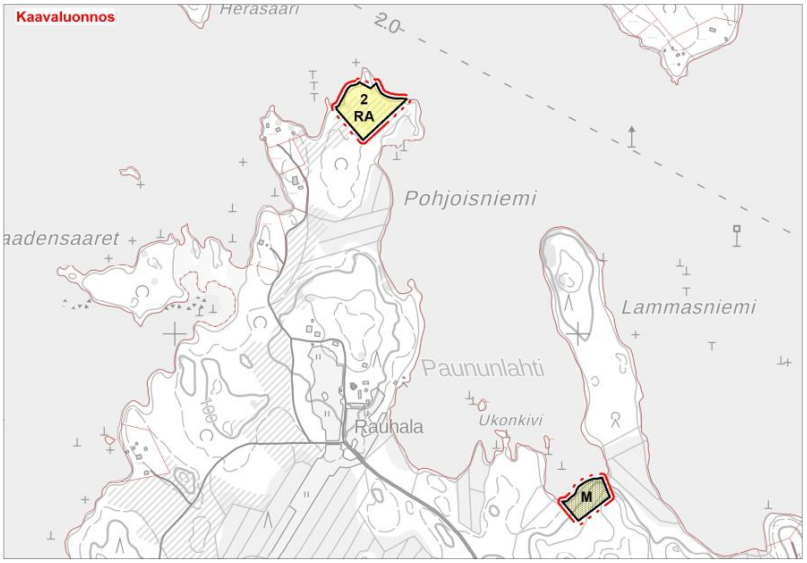

Kaavamuutoksen jälkeen

Tekn.joht. Tekninen lautakunta asettaa kaavamuutoksen luonnosaineiston yleisesti nähtäville MRL 65 §:n ja MRA 19 §:n mukaisesti ja pyytää siitä tarvittavat lausunnot.

Päätös Hyväksyttiin.

Tekn.ltk 29.9.2021

34 § Kaavamuutosluonnos ja osallistumis- ja arviointisuunnitelma on ollut yleisesti nähtävillä ajalla 25.3.-26.4.2021.
Lausuntoja tuli 1 kpl ja huomautuksia 1 kpl.
Etelä-Savon Maakuntaliitolla ei katso tarpeelliseksi antaa asiassa lausuntoa. Etelä-Savon ELY ottaa kaavaselostukseen kantaa tarkemmin kaavaehdotusvaiheessa.
Kaavoittaja on antanut vastineensa Etelä-Savon ELY:n lausuntoon sekä yksityisten maanomistajien huomautukseen. Hirvensalmen kunnan rakennuslautakunnalta ei tule lausumaa tässä luonnosvaiheessa.
Luonnoksen pohjalta laadittu kaavaehdotusaineisto on esillä kokouksessa. Kaavakartta ja määräykset liitteenä nro 5.

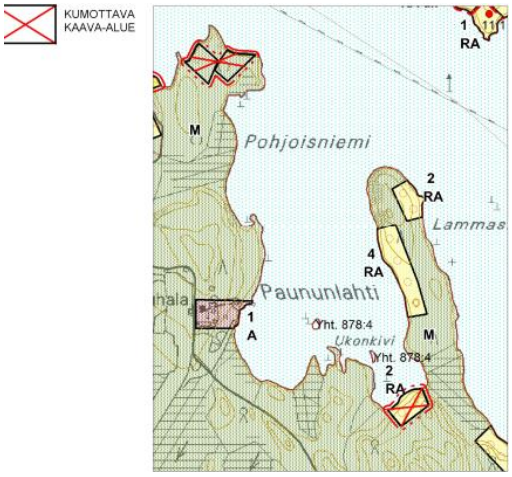

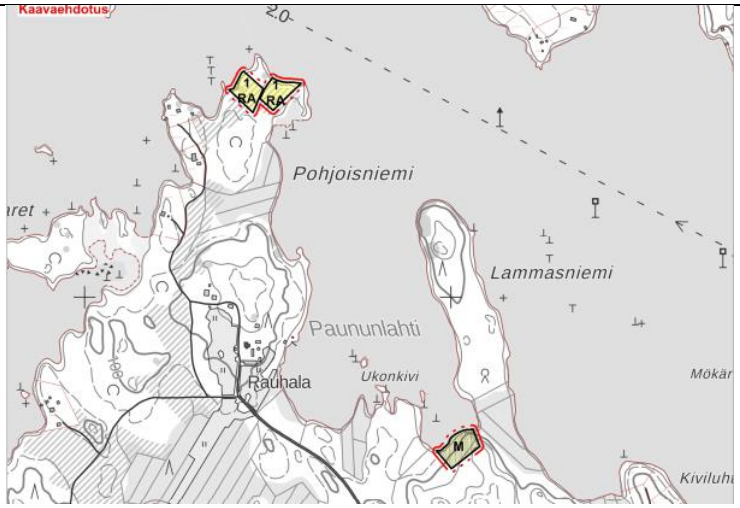

Tekn.joht. Tekninen lautakunta asettaa kaavamuutoksen ehdotusaineiston yleisesti nähtäville 30 vrk:n ajaksi MRL 65 §:n ja MRA 19 §:n mukaisesti ja pyytää siitä tarvittavat lausunnot MRA 20 §.

Päätös Hyväksyttiin.

Khall § 20/14.2.2022 Muutosehdotus on ollut nähtävillä 3.11.-3.12.2021. Muutosehdotuksesta annettiin neljä lausuntoa.

Pohjois-Savon ELY-keskus on todennut ettei ole osallisena kyseisessä kaavahankkeessa, eikä sillä ole lausuttavaa asiasta. Mikkelin Maakuntaliitolla ja Rakennuslautakunnalla ei ole muutosehdotuksesta huomautettavaa. Etelä - Savon ELY-keskuksen lausuntoon kaavanlaatija on antanut vastineen.
Kaavan muutosehdotuksesta ei tullut muistutuksia.

Kaava-asiakirjat, liite nro 4.
Vastineet liite 4.

Kj Kunnanhallitus hyväksyy kaavamuutoksen Liekuneen – Ryökäsveden rantayleiskaavamuutoksen koskien tilaa
97-405-3-59 Rauhala ja esittää sen edelleen kunnanvaltuuston hyväksyttäväksi, MRL 37 §.

Päätös Hyväksyttiin.

SELVITYS HYVINVOINTIALUEELLE

Khall § 21/14.2.2022

Sosiaali- ja terveydenhuoltoa ja pelastustoimea koskevan uudistuksen toimeenpanosta ja sitä koskevan lainsäädännön voimaanpanosta annetun lain 616/2021 26 §:n mukaan kunnan tulee antaa hyvinvointialueelle seuraava selvitys 28.2.2022 mennessä:

Voimaanpanolain 22, 23 ja 25 §:ssä tarkoitetuista sosiaali- ja terveydenhuollon tai pelastustoimen käytössä olevista toimitiloista, siirtyvästä irtaimesta omaisuudesta, sopimuksista ja vastuista. Lisäksi samassa määräajassa kunnan tulee antaa hyvinvointialueelle arvio 18 §:n nojalla siirtyvän henkilöstön määrästä, palkkakuluista ja 24 §:n mukaisesta lomapalkkavelasta.

Vuokrasopimukset:
Kunnan järjestämän perusterveydenhuollon, erikoissairaanhoidon, sosiaalitoimen ja pelastustoimen käytössä olevat toimitilat siirtyvät hyvinvointialueen hallintaan 1 päivänä tammikuuta 2023. Essotella, Sosterilla ja Vaalijalalla olevat kunnilta vuokratut tilat ovat siirtyviä sopimuksia.

Siirtymäkauden vuokrasopimus on voimassa 1.1.2023 alkaen vähintään kolme vuotta, ja hyvinvointialueella on oikeus pidentää sopimuksen voimassaoloa vuodella.

Valtioneuvosto ohjeistaa asetuksella siirtymäkauden vuokran laskentaperiaatteista kunnan ja hyvinvointialueen välissä vuokrasopimuksissa. Asetusluonnos on lausunnolla kunnissa 24.1.2022 saakka. Keväällä 2022 valmistunee lopullinen asetus, jolla ohjeistetaan siirtymäkauden (v. 2023 – 2026) vuokrasopimuksen vuokran määrittelyssä. Voimaanpanolain 22 §:n mukaan vuokran on katettava kohtuulliset pääoma- ja ylläpitokulut. Kunta ja hyvinvointialue voivat sopia vuokraamisesta tai vuokra-ajasta toisin, mutta siirtymäajan vuokran tulee olla säädetyn mukainen.

Kuntien markkinoilta sisään vuokraamien, sosiaali- ja terveydenhuollon ja pelastustoimen käytössä olevien tilojen vuokrasopimukset siirtyvät sellaisenaan nykyisin ehdoin hyvinvointialueen vastuulle. Sellaiset toimitilaa koskevat vuokrasopimukset, joissa kunta on sitoutunut ostajan tai lunastamaan toimitilan omistukseensa sopimuskauden päätyttyä eivät siirry, mikäli kunta ja hyvinvointialue eivät toisin sovi.

Irtain omaisuus:

Voimaanpanolain 23 §:n mukaan hyvinvointialueelle siirtyvät 1.1.2023 sen järjestämisvastuulle kuuluvaan toimintaan liittyvä irtaimisto, irtaimen omaisuuden omistusta, hallintaa ja käyttöä koskevat oikeudet sekä immateriaaliset oikeudet ja luvat.

Hyvinvointialueelle siirtyvät vain sellaisen osakeyhtiön osakkeet, jotka kunta omistaa sosiaali- ja terveydenhuollon palvelujen järjestämistä tai tuottamista varten, jos osakeyhtiön tosiasiallinen päätoimiala on sosiaali- ja terveyspalvelujen tuottaminen

Selvitys sopimuksista:
Voimaanpanolain 25 §:n mukaan hyvinvointialueelle siirtyvät kunnista 1.1.2023 sosiaali- ja terveydenhuollon sekä pelastustoimen järjestämiseen liittyvät sopimukset. Hyvinvointialue ja kunta voivat sopia siitä, että jokin sopimus ei siirry hyvinvointialueelle.

Kuten edellä toimitilojen osalta on todettu, hyvinvointialueelle siirtyvät myös toimitilaa koskevat vuokrasopimukset, pois lukien sellaiset sopimukset, joissa kunta on sitoutunut osoittamaan ostajan tai lunastamaan toimitilan omistukseensa sopimuskauden päätyttyä. Tällöinkin hyvinvointialue ja kunta voivat sopia asiasta toisin.

Hyvinvointialueelle eivät siirry vahingonkorvausvastuut tai muut sopimuksen päättämisestä seuraavat vastuut sellaisista sopimuksista, jotka kunta tekee ajalla 1.7.2021 – 31.12.2022.

Selvitys vastuista:
Hirvensalmen kunta ehdottaa, että hyvinvointialueelle siirtyvät eläkemenoperusteisiin liittyvät vastuut, joiden kustannusvaikutus on n. 180.000 euroa vuodessa.

Jos sopimus liittyy myös kunnan jäljellejääviin tehtäviin eikä sitä ole mahdollista siirtää tai jakaa, kunnan on tehtävä esitys siitä, miten sopimukseen liittyvät vastuut jakautuisivat kunnan ja hyvinvointialueen välillä sopimuksen voimassaoloajan

Henkilöstö:
Voimaanpanolain 18 §:n mukaisesti sosiaali- ja terveydenhuollon ja pelastustoimen tehtävien ja tehtäviä hoitavan henkilöstön siirto kunnista ja kuntayhtymistä hyvinvointialueelle sekä hyvinvointiyhtymään katsotaan liikkeenluovutukseksi. Liikkeenluovutukseksi katsotaan myös kunnan tai kuntayhtymän palveluksessa olevien opiskeluhuollon psykologien ja kuraattoreiden siirtyminen hyvinvointialueelle ja hyvinvointiyhtymään.

Liikkeenluovutukseksi katsotaan myös edellä tarkoitettujen tehtävien tukitehtävien ja tehtäviä hoitavan henkilöstön siirrot, mikäli tehtävää

hoitavan henkilön tosiasiallisista tehtävistä vähintään puolet on edellä tarkoitettujen tehtävien tukitehtäviä.

Siirtyvällä henkilöstöllä tarkoitetaan luovuttajan palveluksesta hyvinvointialueen palvelukseen siirtyviä henkilöitä, jotka yksilöidään kussakin luovuttavassa organisaatiossa käytävässä yhteistoimintamenettelyssä.

Luovutuksen piiriin kuuluvat edellä mainituilla perusteilla sekä vakinaiset että määräaikaiset, joiden palvelussuhde on voimassa luovutushetkellä.

Liikkeenluovutushetkellä luovuttajan palveluksesta työ- / virkavapaalla olevat siirtyvät myös liikkeenluovutuksen periaattein hyvinvointialueen palvelukseen

Vaikutusten arviointia selvityksen antavan kunnan osalta
Kunta itse arvioi mitä vaikutuksia tällä on

Hyvinvointialueen aluevaltuusto käsittelee kunnan antaman selvityksen viimeistään 31.3.2022 ja päättää sen perusteella irtaimen omaisuuden, lomapalkkavelan, sopimusten ja vastuiden siirtymisestä hyvinvointialueelle ja hyvinvointialueen vastuulle (VPL 28 §).

Etelä-Savon hyvinvointialue on pyytänyt kuntia toimittamaan edellä mainitut selvitys tiedot määräaikaa 28.2.2022 mennessä.

Annettavaa selvitystä on mahdollista täydentää 30.6.2022 mennessä.

Lopulliset tarkennukset ja saantokirja tulee päättää siten, että päätös on 30.11.2022 mennessä lainvoimainen.

Annettava selvitys liitteenä 5

Kj. Kunnanhallitus antaa Etelä-Savon hyvinvointialueelle sosiaali- ja terveydenhuoltoa ja pelastustoimea koskevan uudistuksen toimeenpanosta ja sitä koskevan lainsäädännön voimaanpanosta annetun lain 616/2021 21 §:n tai 26 §:n mukaisen liitteenä 5 olevan selvityksen ja esittää, että liitteessä mainitut oikeudet, vastuut ja velvoitteet siirtyvät 1.1.2023 Etelä-Savon hyvinvointialueelle.

Lisäksi kunta varaa oikeuden täydentää annettavaa selvitystä 30.6.2022 mennessä.

Päätös Hyväksyttiin.

ILMASTO-OHJELMAN HYVÄKSYMINEN VUOSILLE 2022-2035

Khall § 22/14.2.2022

Kansallisen tavoitteen mukaisesti Etelä-Savon maakuntastrategiassa on asetettu tavoite hiilineutraaliudesta vuoteen 2035. Lisäksi maakuntastrategian tavoitteena on, että Etelä-Savossa on vuonna 2030 Suomen pienimmät asukaskohtaiset hiilidioksidipäästöt. (Etelä-Savon maakuntaliitto 2021.) Näihin edellä mainittuihin tavoitteisiin liittyen Mikkelin seudun kuntailmasto 2050-hankkeessa on laadittu ilmasto-ohjelmat seuraaviin Mikkelin seudun kuntiin: Hirvensalmi, Juva, Kangasniemi, Mikkeli, Mäntyharju, Pertunmaa ja Puumala.

Tämä ilmasto-ohjelma on laadittu tukemaan ja ohjaamaan Hirvensalmen ilmastotyötä. Ohjelma koskee koko kunnan aluetta. Toimenpiteissä rajaudutaan tarkemmin kunnan omiin toimintoihin ja vaikutusmahdollisuuksiin.

Kj. Kunnanhallitus hyväksyy liitteenä 6 olevan kunnan ilmasto-ohjelman ja esittää sen edelleen kunnanvaltuustolle hyväksyttäväksi.

Päätös Keskustelun aikana Eija Saintula teki esityksen, että asia palautetaan uudelleen valmisteluun. Kaisa Pasonen kannatti.

Puheenjohtaja totesi, että asian valmisteluun palauttamisesta tulee äänestää. Äänestystavaksi hän esitti kädennostoäänestystä. Esitys hyväksyttiin.

Sen puolesta, ketkä kannattavat asian käsittelyä tässä kokouksessa äänestävät JAA ja Eija Saintulan esityksen puolesta äänestävät EI.

Suoritettiin äänestys. Äänestyksessä annettiin yhteensä 5 ääntä. Äänet jakautuivat seuraavasti:

JAA 3 (Heikki Liukkonen, Maritta Mynttinen, Timo Gynther)
EI 2 (Eija Saintula, Kaisa Pasonen).

Puheenjohtaja totesi, että asian käsittelyä jatketaan.

Hyväksyttiin kunnanjohtajan esitys.

LAUSUNTO UUDEN KUNTAYHTYMÄN PERUSTAMISESTA/SATEENKAARIKOULU

Khall § 23/ 14.2.2022

Pieksämäen kaupunki pyytää alustavaa näkemystä siitä onko Hirvensalmen kunnalla halukkuutta liittyä perustettavan uuden kuntayhtymän jäsenkunnaksi.

Vaalijalan kuntayhtymän Sateenkaaren koulu ei ole sosiaali- ja terveydenhuoltoa eikä siirry siten hyvinvointialueille. Koulun toiminnan tulevaisuuden järjestelyvastuu on Vaalijalan kuntayhtymän jäsenkunnilla (Laki sosiaali- ja terveydenhuoltoa ja pelastustoimea koskevan uudistuksen toimeenpanosta ja sitä koskevan lainsäädännön voimaanpanosta (616/2021) 20 § 3 mom).

Vaalijala on tunnustellut jäsenkunniltaan mahdollisuutta perustaa uusi kuntayhtymä. Sateenkaaren koulun kuntayhtymän perustaminen edellyttää mukaan lähteviltä kunnilta sen perussopimuksen hyväksymistä. Uusi kuntayhtymä ryhtyisi ylläpitämään Sateenkaaren koulun toimintaa.

Kj. Hirvensalmen kunnanhallitus toteaa, ettei se liity perustettavan uuden Sateenkaaren koulun kuntayhtymän jäsenkunnaksi.

Päätös Hyväksyttiin.

ILMOITUSASIAT

Khall § 24/ 14.2.2022

Kunnanhallituksen tiedoksi saatetaan seuraavat valtion viranomaisten päätökset ja kirjeet sekä muiden yhteisöjen ym. asiakirjat tai kirjeet:

1. Sosiaali- ja terveysministeriö kirje VN/560/2022 Hätäjarrumekanismin tehostetoimenpiteet
2. Opetushallitus päätös VN/27874/2020 Päätös opetus- ja kulttuuritointa varten kunnille käyttökustannuksiin myönnettävän valtionosuuden sekä kuntayhtymille, rekisteröidyille yhteisöille ja säätiöille myönnettävän rahoituksen tarkistamisesta vuodelle 2021
3. Elinkeino-, liikenne- ja ympäristökeskus päätös ESAELY/831/2019 Luonnonsuojelualueen perustaminen
4. Aluehallintovirasto päätös ISAVI/82/2022 Tartuntatautilain 58 §;n mukainen päätös Itä-Suomen aluehallintoviraston toimialueen kuntien alueille
5. Aluehallintovirasto päätös ISAVI/320/2022 Tartuntatautilain 58 g:n mukaisen päätöksen (ISAVI/141/2022) kumoaminen Itä-Savon sairaanhoitopiirin kuntayhtymä sosterin alueella
6. Etelä-Savon hyvinvointialueen aluevaalilautakunnan pöytäkirja 26.1.2022
7. Pöytäkirjaote Etelä-Savon hyvinvointialueen väliaikaisen toimielimen pöytäkirjasta 22.12.2021 § 86
8. Pöytäkirjaote Etelä-Savon maakuntaliiton maakuntahallituksen pöytäkirjasta 24.1.2022 § 6
9. Pelastuslautakunnan 26.1.2022 pöytäkirja

Kj

Kunnanhallitus merkitsee ilmoitusasiat tietoonsa saatetuksi. Asiakirjat ja kirjeet eivät aiheuta enempiä toimenpiteitä.

Päätös

Hyväksyttiin.

OIKAISUVAATIMUSOHJEET JA VALITUSOSOITUS

MUUTOKSENHAKUKIELLOT / Kieltojen perusteet

Seuraavista päätöksistä ei saa tehdä kuntalain 136 §:n mukaan oikaisuvaatimusta eikä kunnallisvalitusta, koska päätös koskee vain valmistelua ja täytäntöönpanoa.

Pykälät: 10-12, 19-24

Koska päätöksestä voidaan tehdä kuntalain 137 §:n 1 mom. mukaan kirjallinen oikaisuvaatimus, seuraaviin päätöksiin ei saa hakea muutosta valittamalla:

Pykälät:

HVal 3 §:n 1 mom./muun lainsäädännön mukaan seuraaviin päätöksiin ei saa hakea muutosta valittamalla

Pykälät ja valituskieltojen perusteet: §

Hankintaoikaisu- ja valitusosoitus hankintalain mukaan:

Pykälät: §
Aika: 14 päivää
Markkinaoikeus Osoite: Radanrakentajantie 5, 00520 Helsinki
Puhelin: 029 56 43300 Faksi: 029 56 43314
Sähköposti: markkinaoikeus@oikeus.fi

Valitusosoitus maankäyttö- ja rakennuslain 193 §:n mukaan:

Pykälät: §
Aika: 30 päivää
Itä-Suomen hallinto-oikeus Postiosoite: PL 1744, 70101 Kuopio
Käyntiosoite: Puistokatu 29, 70100 Kuopio
Puhelin: 029 56 42500 Faksi: 029 56 42501
Sähköposti: ita-suomi.hao@oikeus.fi

OIKAISUVAATIMUSOHJEET

Oikaisuvaatimusviranomainen ja –aika

Seuraaviin päätöksiin tyytymätön voi tehdä kirjallisen oikaisuvaatimuksen.
Viranomainen, jolle oikaisuvaatimus tehdään, osoite, postiosoite ja sähköpostiosoite.

Hirvensalmen kunnanhallitus Osoite: Keskustie 2, 52550 Hirvensalmi
Puhelin: (015) 727 111 Faksi: (015) 451 320
Sähköposti: hirvensalmi@hirvensalmi.fi

Pykälät 13-18

Aika:14 päivää

Oikaisuvaatimus on tehtävä 14 päivän kuluessa päätöksen tiedoksisaannista

Oikaisuvaatimuksen sisältö

Oikaisuvaatimuksesta on käytävä ilmi vaatimus perusteluineen ja se on tekijän allekirjoitettava.